



anfiniano

MAGAZINE 2023 - 2024



Christiane Rey

Maire de Finhan

ÉDITO

le mot de Madame la Maire

Finhanaises, Finhanais,

Voilà un an et demi que vous m'avez accordé votre confiance et comme je vous l'avais promis, voici le retour du bulletin municipal, toujours par souci de transparence et d'information, cher à mon engagement.

Cette première année n'aura pas été de tout repos. En effet, dès notre arrivée, nous avons fait face à de nombreuses relances de factures impayées, dont certaines depuis 2019, pour un montant dépassant les 400 000 euros. (factures à l'appui, mon bureau est ouvert à tous les finhanais-es, sur rendez-vous, pour les consulter). Nous avons effectué un travail titanesque afin de recouvrer ces dettes inattendues, et pouvoir présenter un budget que l'on pourrait cette fois qualifier de « sain » sans usurper ce qualificatif. Comment prétendre à une gestion drastique des finances quand on omet la règle élémentaire : payer ses factures en temps et en heure... Ce pragmatisme budgétaire est connu de chaque citoyen mais doit être encore plus exemplaire lorsque l'on prétend à une mission publique.

Grâce à une équipe municipale soudée, travailleuse et investie, nous avons pu présenter un budget assaini, et même si ces découvertes ont impacté nos objectifs et dû retarder nos projets, il apparaissait inconcevable de démarrer notre mandat sans bénéficier du socle d'une gestion cohérente.

Aussi, nous avons dû réorganiser nos méthodes de travail ainsi que l'organigramme. En effet, nous avons fait face à des choix douloureux à la suite de la démission du premier adjoint, et à la destitution —à la majorité du conseil municipal— du troisième adjoint. Ceux qui me connaissent savent mon intransigeance quant au sens du devoir et du dévouement le plus total pour notre commune, dans la plus stricte transparence.

Mais surtout, cette année fût surtout jalonnée par d'innombrables moments de joie, de rencontre et de partage. Nous avons été force de proposition pour que, en lien avec les associations bien entendu, puissent se tenir de nombreux rendez-vous culturels ou festifs dans notre commune. Ainsi, d'un feu de la Saint-Jean fédérateur à une fête locale mémorable, en passant par Octobre Rose, Alors...Raconte, le théâtre, les fêtes du patrimoine, etc... Beaucoup d'activités ludiques vous auront été proposées.

Pour conclure, je tiens à remercier tous les acteurs de la vie communale, élus, personnels et tous les bénévoles de toutes nos belles associations qui sont à l'œuvre pour que Finhan reste dynamique et agréable.

Il est de notre devoir de préserver notre patrimoine, notre qualité de vie, entre Garonne et Canal, dans un cadre rural et bucolique, et faire que prédomine toujours l'esprit d'entraide, de solidarité et de convivialité. Bref, un certain art de vivre à la Finhanaise...

Votre maire, fidèle et dévouée,

Christiane Rey



Sommaire

4 Vie municipale

7 État civil

9 Vie économique

11 Travaux

13 Vie associative

16 Culture et patrimoine

18 Environnement et cadre de vie

20 Urbanisme
Écoles et jeunesse

21 Renseignements utiles

23 À savoir

26 Agenda

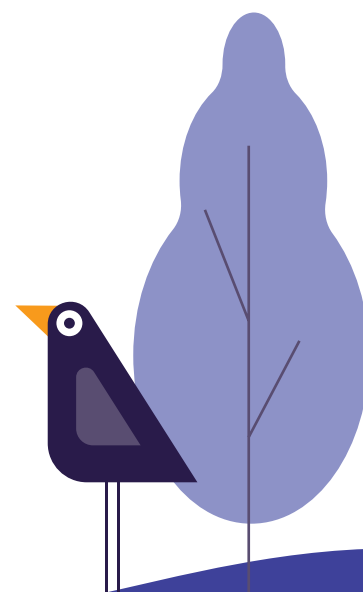



Les élus de la mairie de Finhan



**Marie-José
Gutierrez**
Conseillère



**Alain
Dubéros**
Conseiller

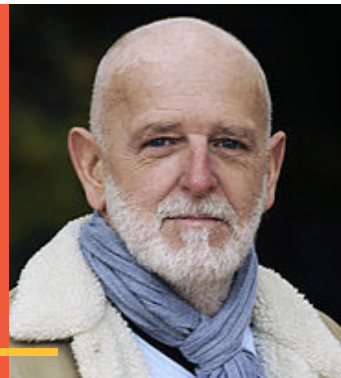

**Marjorie
Bielle**
Conseillère



**Caroline
Laborie**
Conseillère



**Augustin
Puvis**
Conseiller



**Aurélie
Berger**
Conseillère



**Francis
Soureil**
Conseiller



**Didier
Maurin**
Conseiller



**Françoise
Baduel**
Conseillère



**Lionel
Quillet**
Conseiller



Les commissions

1

AFFAIRES SCOLAIRES ET ÉDUCATION

Président :
Pascal Loferne

Membres :
Christiane Rey
Vanessa Marty
Sébastien Jubin
Françoise Baduel
Nicolas Sabatier
Christelle Peyranne
Benjamin Filhes
Anthéa Costes

2

JEUNESSE, SPORT, CULTURE

Présidente :
Anthéa Costes

Membres :
Christiane Rey
Christine Le Thomas
Vanessa Marty
Sébastien Jubin
Lionel Quillet
Nicolas Sabatier
Christelle Peyranne
Benjamin Filhes
Pascal Loferne

3

URBANISME, EN- VIRONNEMENT, PLU

Présidente :
Christelle Peyranne

Membres :
Christiane Rey
Nicolas Sabatier
Francis Soureil
Benjamin Filhes
Augustin Puvis
Christine Le Thomas
Didier Maurin
Pascal Loferne
Anthéa Costes

4

COMMUNICATION

Présidente :
Anthéa Costes

Membres :
Christiane Rey
Marjorie Bielle
Marie-José Gutierrez
Caroline Laborie
Nicolas Sabatier
Benjamin Filhes
Lionel Quillet
Christelle Peyranne
Pascal Loferne

5

BUDGET

Président :
Benjamin Filhes

Membres :
Christiane Rey
Francis Soureil
Christine Le Thomas
Anthéa Costes
Marjorie Bielle
Françoise Baduel
Christelle Peyranne
Pascal Loferne
Nicolas Sabatier

6

PERSONNEL

Président :
Nicolas Sabatier

Membres :
Christiane Rey
Sébastien Jubin
Marie-José Gutierrez
Marjorie Bielle
Anthéa Costes
Francis Soureil
Benjamin Filhes
Didier Maurin
Christelle Peyranne
Pascal Loferne

7

APPEL D'OFFRE

Présidente :
Christelle Peyranne

Membres :
Christiane Rey
Alain Dubéros
Christine Le Thomas
Caroline Laborie
Benjamin Filhes
Pascal Loferne
Nicolas Sabatier
Anthéa Costes

8

C.C.A.S

Président :
Augustin Puvis

Membres :
Christiane Rey
Marie-José Gutierrez
Marjorie Bielle
Nicolas Sabatier
Francis Soureil
Christelle Peyranne
Benjamin Filhes
Pascal Loferne
Anthéa Costes

9

TRAVAUX

Président :
Pascal Loferne

Membres :
Christiane Rey
Christine Le Thomas
Alain Dubéros
Christelle Peyranne
Augustin Puvis
Francis Soureil
Didier Maurin
Nicolas Sabatier
Benjamin Filhes
Anthéa Costes

10

CONSEIL MUNICIPAL DES JEUNES

Président :
Didier Maurin

Membres :
Christiane Rey
Marie-José Gutierrez
Caroline Laborie
Vanessa Marty
Benjamin Filhes
Lionel Quillet
Christelle Peyranne
Nicolas Sabatier
Pascal Loferne
Anthéa Costes

État civil

MARIAGES 2023 :

11 février : PAYET Rija, François, Ignace et VAVIROA Jeannine, Marie

14 février : DOURLENS Stéphane, Francis, Michel et SCAFETTA Michellina

20 mai : GALAVIELLE Vincent, Pierre, Gilbert, Bernard et GABRIEL Sandrine, Marie-Andrée

2 juin : PERRIN-MEUNIER Pierre, Georges et MEZAINÉ Bernadette

1er juillet : SOL Nicole, Hélène et PANNEBIAU Alexandra, Georgette, Raymonde

1er juillet : BARBOTIN Oliver et EUSTACE Stéphanie, Lucie

11 août : PHOTIADES Raphaël, Léo et DOURLENS Florence, Marie, Antonia

2 septembre : BOUSQUIÉ Dominique, Claude, Michel et BIASIATO Carole, Sandrine

PACS 2023 :

18 février : DIAKITE KABA Bafode et WERBINSKI Déborah

21 mars : TAUPIAC Florent et PRIEUR Léa

10 juin : DELJOUGLA Xavier ET BISALPUTRA Aurélia

7 août : RICHARD-FOURRIER Gérard et SABLÉ Mary-Pierre

9 décembre : DUPOURQUÉ Jérémie et CUREL Adeline



NAISSANCES 2023 :

1er février : Charlie, Jeanne DEYLAUD

31 mars : Nohan DAVID

3 mai : Rose DIAKITÉ KABA WERBINSKI

14 juin : Sophie, Ludivine, Rose MAJOREL JOURDAN

20 juin : Giulia, Sonia, Brigitte ME-SPOULET DA SILVA

26 novembre : Hailey, Rebecca TAMBURINI

9 décembre : Noam, Florent, Pedro ROMAIN

17 décembre : Capucine, Lucie, Jeanne BLOSSIER ARINA

18 décembre : Hélène SONRIER

26 décembre : Gabriel RUIZ

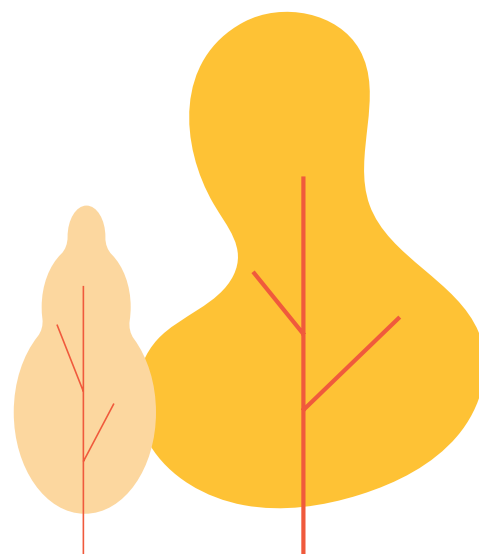

DÉCÈS 2023 :

2 février : CAZELLES Vital, José

6 février : SABRIÉ Brigitte, Françoise, Marie, Marguerite

10 février : BEDOUCH épouse Méric Joséphine, Chantal

1er mars : LABEDAN Claude, Jean, Pascal

22 mars : BERNARD épouse CORCORAL Monique, Marthe, Josette

5 avril : ARCHAMBAUD Michel, Claude, René

12 avril : MARTY épouse TACHÉ Paulette

9 mai : MOTHES Roland, Georges

11 mai : FEUGA Francis, Jean

16 mai : BOURROUFIES Jean, Charles, Adrien

31 mai : BAREÏ épouse CABOT Lydia, Germaine

25 juin : MAJOREL épouse DOURNES Christiane

5 juillet : PESTIAUX épouse FAURE Liliane, Suzanne

13 juillet : PINAUD Bernard, Joseph, Jean

23 juillet : SIMON Patrick, Alain, Robert

4 août : TESSIER épouse LAVAL Jacqueline, Catherine, Denise

8 août : FEUGA épouse GIBERT Jeannine, Marguerite, Julie

2 septembre : LABÉRON épouse DAVICO Ginette, Lucienne

6 octobre : AUREL épouse COHEN Simone

4 novembre : LASAGNA Jean-Claude, Bertrand

6 novembre : GRABIER épouse NASSES Jeanine, Aimée

8 novembre : MARTINS-PEREIRRA épouse GUILHOMES Marie, Olinda

26 novembre : DOUMERC Yves, François

1er décembre : MONTAUBRIC épouse SASSO Nicole

5 décembre : BAYROU René, Éloi

Vie économique

Compte administratif 2023, dépenses pour 100 euros

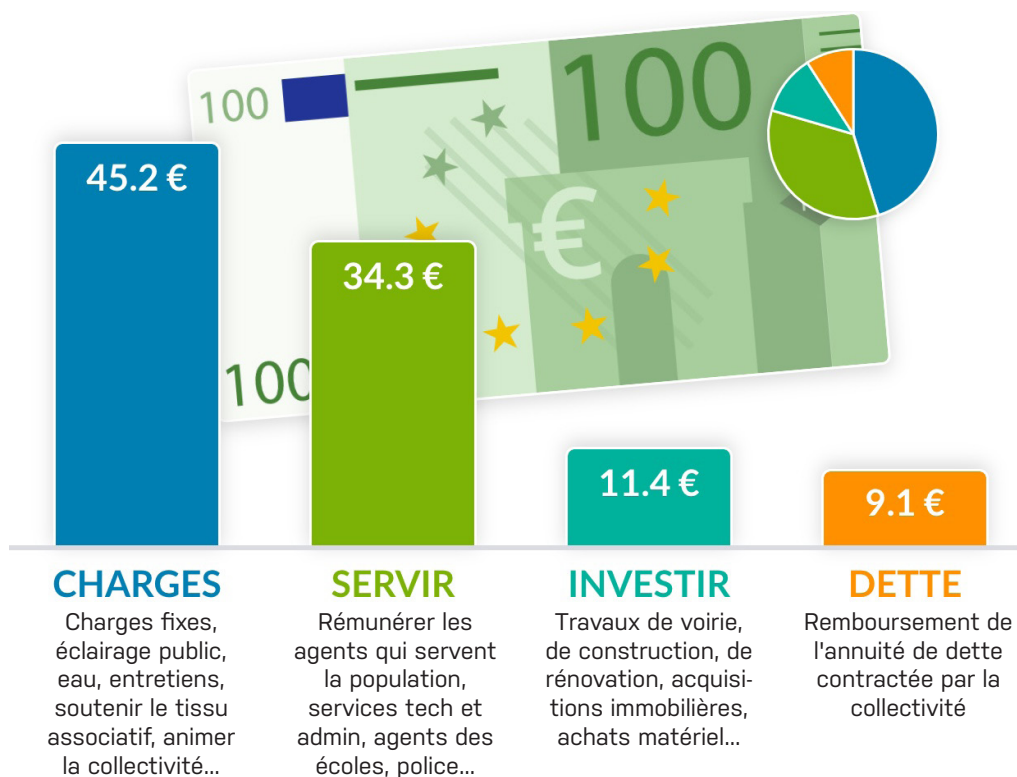

Vie économique

Budget

Investissement

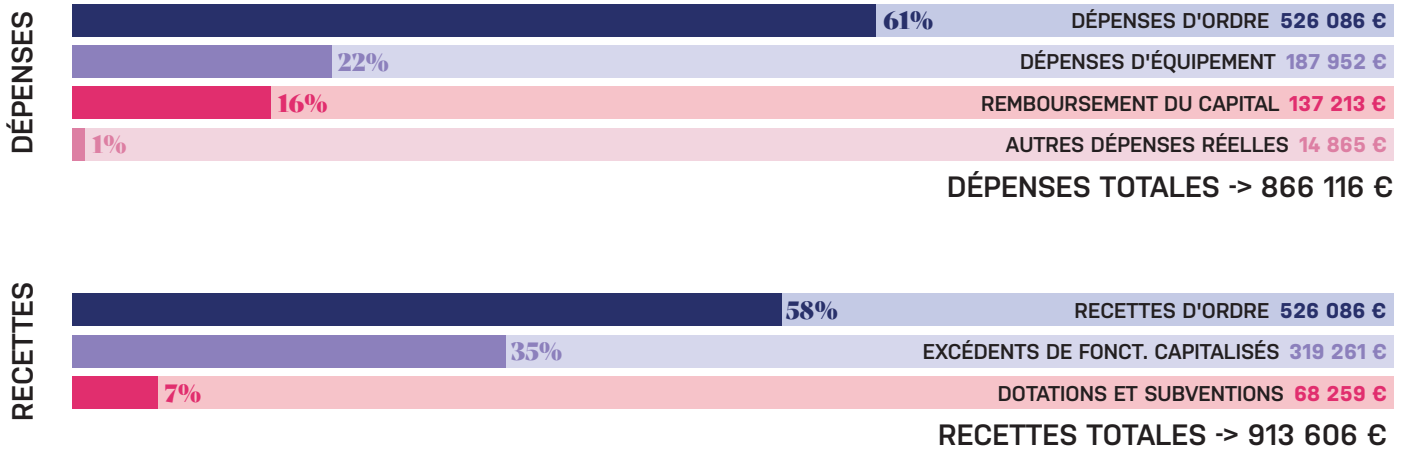

Fonctionnement

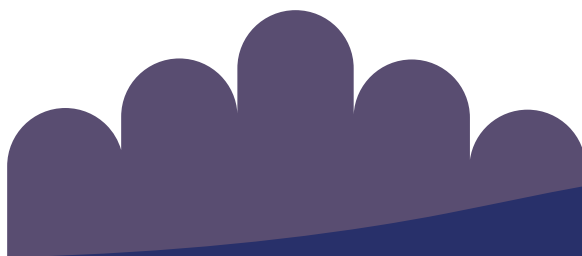
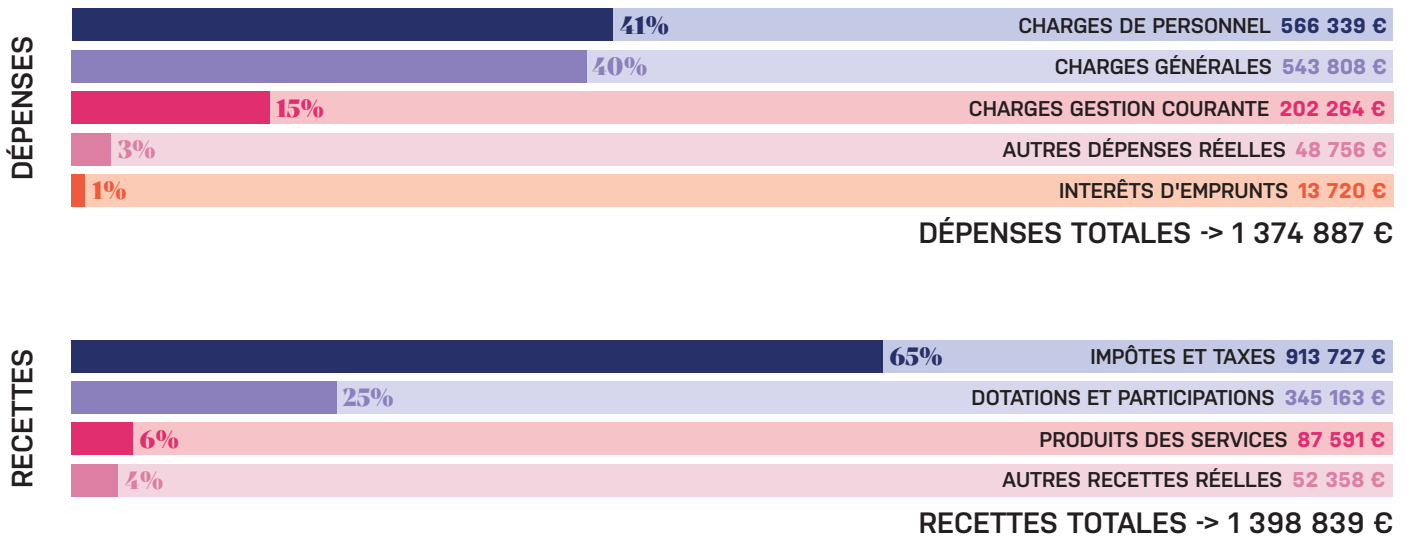

Compte administratif résultats 2023

		RECETTES	DÉPENSES
REPORTS DE L'EXERCICE 2023	FONCT.	1 398 839 €	1 374 887 €
	INVEST.	913 606 €	866 116 €
REPORTS DE L'EXERCICE 2022	FONCT.	113 651 €	0 €
	INVEST.	266 466 €	0 €
TOTAL EXERCICE (RÉALISATIONS + REPORTS)		2 692 563 €	2 241 003 €
RÉSULTATS DE CLÔTURE DE L'EXERCICE		451 560 €	
RESTES À RÉALISER REPORTÉS EN 2024	INVEST.	0 €	0 €
TOTAUX CUMULÉS		2 692 563 €	2 241 003 €
RÉSULTATS FINANCIER DÉFINITIF		451 560 €	

Montant des subventions aux associations

LED 82 (Centre de loisirs et Centre ados)	68 000,00 €
RUGBY (USF)	5 000,00 €
MUSÉE DES MÉTIERS D'AUTREFOIS	1 500,00 €
PÉTANQUE CLUB FINHANAIS	1 500,00 €
JOGAÏRES DE FINHAN - CLUB PÉTANQUE	1 500,00 €
COMITÉ DES FÊTES	8 000,00 €
APEL - EMILIE DE RODAT	1 200,00 €
APE - JEAN LACAZE	1 800,00 €
GAULE FINHANAISE (Pêche)	500,00 €
A.C.C.A (Chasse)	1 000,00 €
SAUVEGARDE DU PATRIMOINE	3 000,00 €
GÉNÉALOGIE	650,00 €
FINHAN AUTO RÉTRO	1 000,00 €

> Montant des subventions faites aux associations finhanaïses : 94 650€

OCCITAN ÉCOLE PUBLIQUE	600,00 €
OCCITALIEN (Ukraine)	100,00 €
DON DU SANG MONTECH	140,00 €
SAPEURS POMPIERS	100,00 €
AVENIR MONTECHOIS	200,00 €
CROIX ROUGE FRANÇAISE	100,00 €
MONTECH ARTS MARTIAUX (JUDO)	1 100,00 €
RESTOS DU COEUR	150,00 €
PARALYSÉS DE FRANCE	100,00 €
ADAPEI	100,00 €
APATG	100,00 €
AMICALE DU MAQUIS DE LAVIT	150,00 €
PRÉVENTION ROUTIÈRE	60,00 €

> Montant des subventions faites aux associations œuvrant sur la commune de Finhan : 3 000€

**toutes les associations ne demandent pas de subvention en numéraire*

Les travaux

Réalisés



Élagage des arbres

La municipalité a procédé à une reprise et un suivi régulier des arbres d'alignements. Tous les arbres de la partie haute de la commune ont été taillés entre le printemps et l'automne.



Impasse des Paysots

Dans le virage de la rue Michel Bilheran, un espace détente a été aménagé afin de limiter le stationnement devenu trop dangereux à cet endroit-là. La circulation est désormais sécurisée, et vous pouvez profiter des couchers de soleil sur le banc mis à votre disposition.



Boulodrome

Des travaux de modernisation ont été réalisés au boulodrome situé Rue du couloir. La municipalité et les deux clubs de pétanque ont travaillé main dans la main, afin d'aménager le club house, et créer des terrains en extérieur. Le but étant de pouvoir pratiquer le jeu provençal et recevoir des compétitions officielles. Ainsi, trois terrains de jeu provençal et huit terrains de pétanque ont été créés.



Chemin de la gare

La commune a créé un espace piétonnier sécurisé sur le chemin de la gare, afin que les enfants comme les adultes puissent accéder aux commodités du centre du village (arrêt de bus, commerces...) en toute sécurité.



Rue des Michaux

Les massifs de la rue des Michaux ont été minéralisés afin de limiter l'entretien. La profondeur de ces derniers et le fond de ces fosses étant imperméable, cela rend difficile l'implantation de végétaux pérennes...

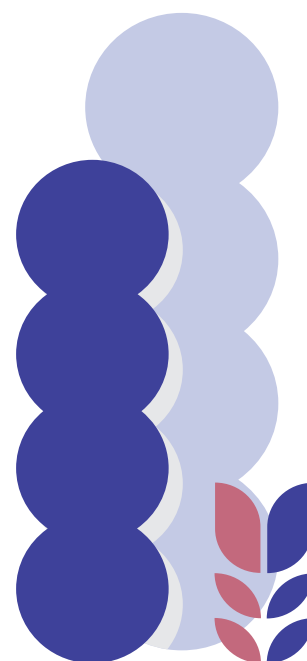

Vie associative

Le mot des associations

USF (RUGBY)

Notre cher club historique de Rugby existe toujours ! Les deux nouveaux co-présidents, Patrick Costes et Jean-François Bilheran (assistés des anciens dirigeants), ont souhaité monter une équipe de rugby loisir, qui concerne tous les âges : de 10 à 70 ans.

Cette équipe de rugby dit "touché", composée d'anciens joueurs Finhanais, ne cesse de s'agrandir depuis la rentrée 2023 ! L'objectif est de remonter une équipe pour la saison 2024-2025, et réintégrer le championnat... Si vous êtes intéressé, venez nombreux rejoindre le stade !

APE

L'association des parents d'élève de l'école Jean Lacaze oeuvre depuis plus de 40 ans auprès des enfants et du corps enseignant.

Notre rôle : financer différents types de projets pédagogiques (achat de matériel sportif, spectacle, la venue du Père Noël avec sa hotte bien remplie, fresque pour embellir la cour de récréation....)

Comment ? : Grâce à des ventes de gâteaux, des tombolas, des bourses aux jouets etc ... et grâce de la subvention annuelle que nous verse la Mairie.

L'équipe de l'APE ; Nicolas SABATIER président, Vanessa MARTY trésorière et Sébastien GARCIA secrétaire reste plus que jamais motivée pour notre école. Les parents souhaitant nous aider (même ponctuellement) sont les bienvenus et peuvent nous contacter :

Mail : ape.jeanlacaze@yahoo.fr

Tél : 07 83 00 32 03

Via Facebook : ape de l'école Jean Lacaze

EOLIENNES : ASSOCIATION SANS PALE POUR GARONNE ET CANAL - SPPGC

L'association SPPGC a été créée en 2022 contre la construction de six éoliennes de 200 mètres de haut sur les communes de FINHAN, MONTECH et MONTBARTIER.

Ces constructions sont autorisées par le préfet.

L'association souhaite protéger le cadre de vie des habitants. Outre les nuisances visuelles et sonores qui seront subies par les riverains, la question écologique est en jeu.

Un recours a été rédigé par l'association sur le dossier ICPE qui prévoit de pomper les nappes souterraines afin de réaliser les fondations des éoliennes. À savoir que les eaux souterraines sont polluées aux pesticides et seront rejetées dans les ruisseaux puis vers la Garonne à proximité des lieux de pompage d'eau potable des villes de Finhan, Montech et Montbartier. Recours qui n'a pas suscité l'intérêt de notre préfet.

L'Association, munie d'un nouveau CA et d'un nouveau bureau, reste en alerte pour empêcher ces constructions démesurées en réalisant des recours et pouvant faire appel à la justice en cas de dérapage dans la réalisation du projet.

Pour ce faire, nous avons besoin de vous pour adhérer, contactez-nous, toutes les bonnes idées sont les bienvenues.

Cotisation : 10 euros minimum pour adhérer.

sanspalepourgaronneetcanal@gmail.com

GÉNÉAOLOGIE

Vous aimeriez connaître votre Histoire familiale ? « L'association Généalogie et Histoire Garonne Canal » est ouverte à toute personne quelle que soit sa commune de résidence .

L'association propose :

- une entraide pour rechercher vos ascendants
- une initiation à la généalogie
- une aide pour consulter les documents d'archives
- des conseils pour faciliter vos recherches.

L'équipe de bénévoles vous guidera pour avancer dans votre projet personnel. Des rencontres avec d'autres associations de généalogie, des conférences pourront être organisées selon les souhaits des adhérents. Venez nous rejoindre le 1er lundi de chaque mois de 14h30 à 16h30 au Centre culturel de FINHAN Place Pierre Ybres. Vous pouvez aussi nous contacter par mail : genealogie.garonnecanal@gmail.com

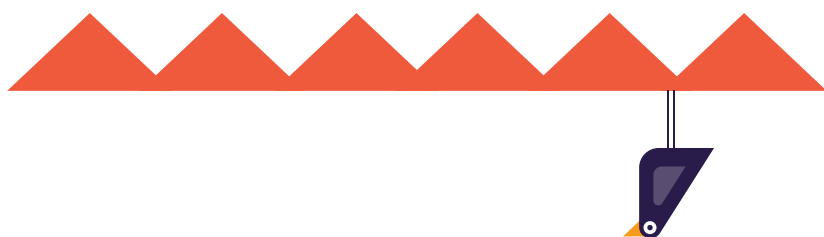

COMITÉ DES FÊTES

Après plusieurs années de sommeil, le comité des fêtes a reconstitué une solide équipe l'an dernier. Avec l'aide de la municipalité, c'est une vingtaine de bénévoles qui ont organisé la Saint-Patrick, la fête de la musique et le traditionnel feu de la Saint-Jean, la fête locale annuelle sur un week-end entier, la fête d'halloween et le marché de Noël.

Au total, plus de 1000 personnes ont fait le déplacement pour la soirée du vendredi lors de la fête locale, pour venir profiter de DJ Fou. Une rare programmation dans le département. Nous avons assisté à une place du village bondée et survoltée pour cette première fête de retour. Un rendez-vous reconduit et à ne pas manquer en 2024 !

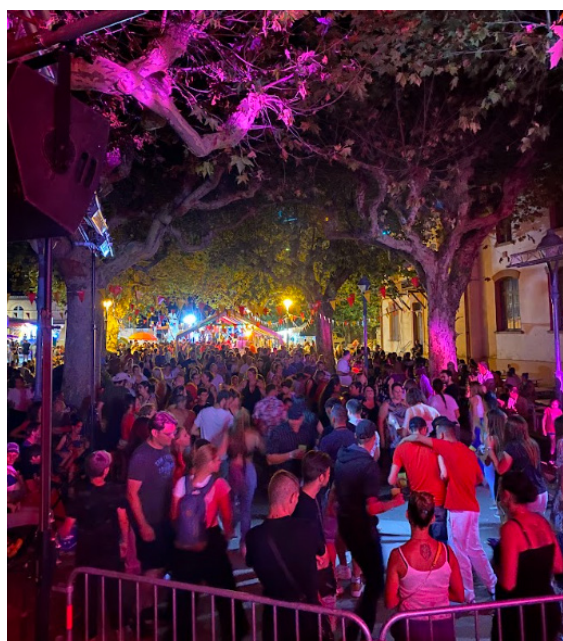

ASSO KALOU

L'association Kalou a été créée en janvier 2009. Basée à Finhan, dans le Tarn-et-Garonne, son but est de promouvoir les cultures ultramarines, c'est-à-dire les cultures des départements et territoires français d'outre-mer, et plus particulièrement de la Guadeloupe, la Martinique et la Réunion.

Quatre temps forts ponctuent la vie de l'association chaque année : Vibrations créoles, le Méchoui, le Léwoz et le Chanté Nwèl. À ces événements devenus au fil du temps incontournables et très appréciés s'ajoutent des ateliers culinaires, des Kout Tanbou, des cours de Ka, des stages de confections de Ka, et de nombreux autres moments de partage !

CULTURE ET LOISIRS

Nouvelle association, qui reprend du service en cette année 2024 ! Au programme : des ateliers d'expression artistique (pour tout public) les vendredis soir, et des ateliers de couture (adultes uniquement) les jeudis soir.

N'hésitez pas à vous inscrire auprès de Martine ou Christine à l'adresse suivante cultureloisirs.finhan@gmail.com

MON 'AX

L'association MON'AX propose des cours et des ateliers qui ont pour but de vous familiariser avec le langage astrologique.

L'astrologie est un formidable outil de connaissance de soi, elle nous apporte une compréhension profonde de nous-même, des autres et du monde qui nous entoure. C'est un outil vivant et pratique.

Nous avons, également, dans le cadre d'octobre rose, organisé le 1er salon bien-être qui s'est tenu le 15 octobre 2023 et qui a connu un franc succès. Nous prenons d'ores et déjà rendez-vous pour octobre 2024.

Pour plus de renseignements :
06.88.15.53.23
assomonax@gmail.com

OCTOBRE ROSE

Retour sur le mois d'octobre 2023 : cette année, la commune et des tricoteuses bénévoles ont coloré notre village de rose, afin de sensibiliser et lutter contre le cancer du sein. Différentes actions ont été menées grâce à plusieurs associations :

- Un concours de pétanque et un repas organisé par le Pétanque Club Finhanais
- Un concert proposé par la municipalité
- Des ateliers nature pour les enfants et les parents, animé par l'association Vivencia
- Un salon bien-être organisé par l'association Mon'Ax
- Un cours de self défense animé par les Arts Martiaux de Montech
- Différentes expositions au sein du MAGMA
- des peintres féminines du village
- des femmes pendant la guerre (proposé par la Généalogie)
- l'histoire de Marie-Louise Brusson
- Une tombola pour gagner un vélo rose par l'association Vélo2vies

L'ensemble de ces actions a permis de collecter la somme de 835€ — qui a été reversée à la ligue contre le cancer. Sans aucun doute, nous réitérerons l'événement en 2024 !

3° AGE

L'amicale finhanaise du 3ème âge a été créée en 1975. Elle aura 50 ans l'année prochaine.

Le club est présidé par madame Francine PAQUIER.

Plusieurs activités sont proposées :

- Un repas tous les deuxièmes jeudis du mois dans la salle des fêtes au cours duquel il y a un tirage de tombola, suivi d'un loto. Le prix du repas est fixé à 15 €. Il faut se faire inscrire quelques jours à l'avance.
- Un loto intermédiaire a lieu le 4ème jeudi après-midi du mois dans le bungalow à côté de la salle des fêtes.
- Des après-midis belote sont organisés à partir du 15 février
- Des sorties à la journée sont proposées tout au long de l'année.

Pour participer à une ou plusieurs activités, il vous est demandé une cotisation annuelle de 12€.

Venez rejoindre ces journées organisées pour la convivialité et la détente, pour éviter l'isolement et avoir le plaisir de se retrouver.

Pour plus de renseignements appeler le 06 15 21 94 61.

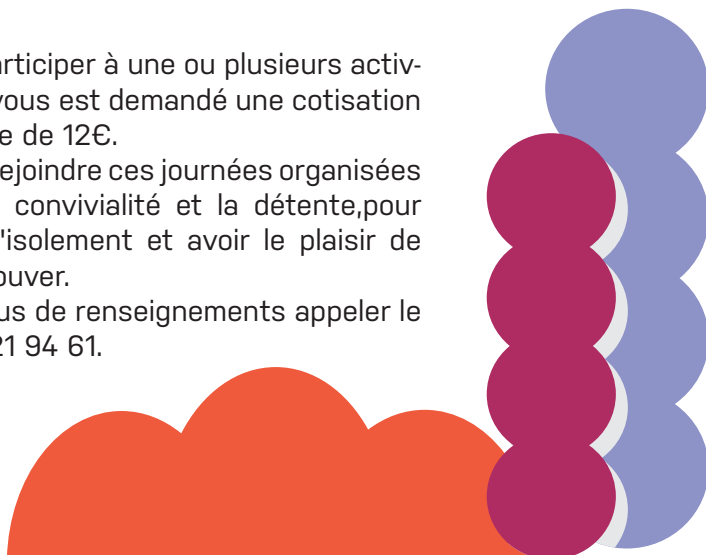

Culture et patrimoine

Journées du patrimoine

Les journées européennes du patrimoine ont eu lieu les 16 et 17 septembre 2023. Plusieurs événements ont été organisés dans le village. Au total, c'est plus de 400 personnes qui ont fait le déplacement dans notre village sur l'ensemble du week-end.

> Magma musée

- Visite et histoire du Manoir
- Expositions placées sous le signe de la Belle Epoque, en partenariat avec l'Abbaye de Belleperche - Musée des Arts de la Table et le Musée des Jouets de Montauban
- Exposition sur le rugby d'avant guerre à Finhan, en partenariat avec le Musée des Métiers d'Autrefois
- Ateliers de céramique avec Julie Gimbert (collectif Nect'Art)
- Magma Café ouvert



> Musée des Métiers d'Autrefois

Ouverture et visites libres tout le week-end



> Église Saint-Martin

Ouverture et visites libres tout le week-end, avec parcours pédagogique dans l'Église, pour connaître toute son histoire !



Musée des Métiers d'Autrefois

Ce musée a été créé en 2002 dans une salle du presbytère, au cœur du village par quelques passionnés et bénévoles qui avaient pour objectif de rendre compte de la vie quotidienne d'autrefois et de conserver le patrimoine local. Au fil des années, l'équipe des bénévoles a restauré, installé puis présenté pas moins de 3000 outils et objets.

Ouvert le premier dimanche de chaque mois de 14h à 18hd'avril à octobre

Le musée regorge de trésors retraçant la vie des paysans et artisans du village au 19ème siècle. Son jardin et ses murs abritent : des machines agricoles et outils (vigne, céréales) sous abri, une exposition imagée du blé au pain, des instruments pour l'élevage et la vie quotidienne rurale, la reconstitution d'une cuisine de l'époque, une salle consacrée aux métiers du bois (bûcheron, sabotier, ébéniste, menuisier, charpentier, chaisier, boiselier, fabricant d'échelles, balaitier...

La visite continue en sous-sol avec 2 salles. La 1ère est dite archéologique car elle retrace le passé lointain du village à travers une présentation de vestiges découverts dans la nécropole gallo-romaine de Finhan. Sont également exposés des outils, armes datant de la préhistoire, époques paléolithique et néolithique. Ces objets sous vitrine ont été trouvés le long de Garonne sur des lieux précis et répertoriés. La 2ème salle, une voûte vraisemblablement d'époque romaine met en évidence 3 métiers, le charron, le forgeron et le maréchal-ferrant. Enfin, nous découvrons la reconstitution d'une classe de l'époque avec les souvenirs présentés sous verre.

Adultes : 3€

Enfants : 2€

Groupes en semaine : 5€ par personne

Scolaires : 2€ par personne

Pour la prise de rendez-vous, veuillez contacter par mail le président Norbert Garguy : contact@museedefinhan.fr ou **06 32 03 24 26**



Magma Musée

Musée hybride et moderne qui présente une collection unique sur le monde de la musique depuis l'invention du microphone à nos jours, situé dans un manoir et son parc aux arbres séculaires dans le Tarn et Garonne. Expositions thématiques, présentations et rencontres artistiques, laboratoire de réflexion, campus de création, de recherche et jardin imaginaire...

54 route nationale, Ouverture printemps 2024, 10h - 18h

Exposition Amy Winehouse

Retour sur l'année 2023, sa première année d'ouverture !

Une première exposition photographique dédiée à la chanteuse soul Amy Winehouse (décédée en 2011), composée de portraits inédits réalisés par le photographe Charles Moriarty, a été organisée et ponctuée de nombreuses visites guidées. Quatre salons ont été ouverts au public, trois d'entre eux étant accessibles aux visiteurs à mobilité réduite. Cette première saison s'est achevée par un temps fort, avec les Journées Européennes du Patrimoine qui ont séduit un public important. Une campagne de communication (presse écrite, radio, affichage, flyers, réseaux sociaux) a été menée à bien afin de mesurer l'audience de notre premier public à découvrir le projet, devenu depuis des pionniers.



Environnement

Diagnostic des arbres

En septembre, l'agence ONF Vegetis, filiale de l'Office National des Forêts, est venue faire un diagnostic des arbres de la commune à sa demande. L'étude porte sur le diagnostic visuel et sonore de 164 arbres du domaine public.

Ce diagnostic a permis de nous alerter sur le risque de chute de trois arbres... qui ont malheureusement dû être abattus, ainsi qu'une branche dangereuse dans le jardin d'enfant. Les travaux de mise en sécurité ont été réalisés au mois d'octobre 2023.

Eoliennes

Un conseil municipal en salle des fêtes a été organisé afin de pouvoir accueillir un maximum d'administrés, pour entendre et poser des questions à la société Total Energie. Mme Moulin et Mme Rodriguez ont présenté le projet éolien, et les prochaines échéances.

En octobre, l'équipe municipale a rencontré Mr PrevotEAU et Mme Le Delaizair (nouveaux référents chez Total Energie) qui nous ont annoncé **une mise en service en 2025**.

En mai 2023, le Préfet de Tarn et Garonne a signé une autorisation permettant à Total Energie de creuser vingts puits et d'extraire 510 000 m³ d'eau... remontant des pollutions des eaux de sous-sol (Métolachlore) et un rejet de 140m³/h sur 210 jours en amont du pompage d'eau potable.

Un recours signé par onze signataires a été déposé à la préfecture : Les mairies de Finhan, Bessens et Dieupentale, la fédération de chasse 82, les associations de chasse de Finhan, Montech, Bessens, Montbartier, l'association des colombidés du 82, l'association de chasse fluviale et de migrants du 82, l'association sans pale pour Garonne et Canal. La préfecture n'a, à ce jour, pas donné suite à ce recours.

Tous les documents en possession de la municipalité sont consultables à l'accueil de la Mairie.

Fleurissement du village

Le fleurissement des communes est un point sensible ces dernières années. En effet, la gestion des ressources en eau et la réduction des déchets verts sont des facteurs à prendre en compte dans la réflexion du fleurissement. Ainsi, en suivant ces objectifs, vous pourrez observer des changements sur les massifs de la commune.

Le fleurissement actuel consistait à alterner des plantes bisannuelles (saison hiver) et des plantes annuelles (saison été). Aujourd'hui, nous avons opéré un changement sur plusieurs massifs :

- Les massifs entre l'église et l'ancien bar, la place Pierre Ybres, ainsi qu'au feu rouge, seront composés de vivaces résistantes à la sécheresse et demandant peu d'entretien. Elles seront en place pendant plusieurs années.
- Seuls le massif du monument aux morts gardera un rythme saisonnier.

Dans cette dynamique nous avons eu les compliments du jury Villes et Villages Fleuris.



Aménagement de l'ancien Abattoir

Afin d'accueillir les futures manifestations et les promeneurs, une partie des abords de l'ancien abattoir a été remblayée. Ce remblais a été aménagé en aire de pique-nique grâce à l'installation de cinq tables ainsi que l'implantation de cinq muriers platanes, pour faire de l'ombre. Aussi, de l'autre côté du ruisseau Tauris, une parcelle de vergers partagé est mise en place depuis début Mars !



Déchets

Biodéchets

Depuis le 1er janvier 2024, les ménages ont l'obligation de trier leurs déchets alimentaires et les déchets verts de jardin afin qu'ils soient valorisés en solutions de compostage par les collectivités. Cette mesure fait partie de la loi relative à la lutte contre le gaspillage et à l'économie circulaire (loi AGEC).

— Extrait du service public

Dans ce contexte, l'intercommunalité distribuera des composteurs de 345L à 15€ l'unité. Mais aussi, un composteur partagé est disponible à la salle des fêtes depuis le printemps 2024. L'intercommunalité organisera des réunions d'information et distribuera des bio-seaux aux personnes qui souhaiteront déposer leurs biodéchets à la salle des fêtes.

Pour plus de renseignements vous pouvez contacter le service environnement de l'intercommunalité au : 05 63 64 49 80 ou environnement@grandsud82.fr

Encombrants : nouveau sur la commune

La municipalité a souhaité mettre en place un service d'enlèvement gratuit de vos encombrants, directement chez vous. Tous les 1ers mercredis du mois, nos agents techniques passeront devant les maisons qui en feront la demande, afin d'amener les encombrants directement à la déchetterie... Rien de plus simple !

Pour en faire la demande, vous avez 2 possibilités :

- **formulaire en ligne sur finhan.fr**
- **directement à l'accueil de la Mairie**

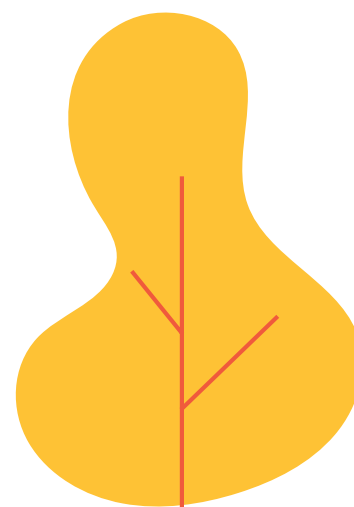

Urbanisme

Cabinet de santé

La commune est en attente du retour du permis de démolir concernant la maison du feu rouge. Nous avons répondu à un appel à projet de l'ARS pour prétendre à une subvention d'une valeur maximale de 15 000 €, mais notre commune n'a pas été retenue...

Nous sommes en contact avec des médecins et des paramédicaux qui souhaiteraient venir s'installer sur la commune.

Nous continuons les démarches, cherchons des financements, et déposeront d'autres demande de subventions auprès de différents services.

Piste cyclable

Notre commune à à cœur à développer les déplacements doux, notamment avec la création d'une piste cyclable reliant Finhan à la gare de Montbartier. Actuellement, nous sollicitons différents partenaires pour réaliser ce projet, en collaboration avec le MAGMA, les associations du village, et la communauté de communes Grand-Sud Tarn-et-Garonne.

Cimetière

Une étude et un état des lieux a été réalisé concernant les deux cimetières de la commune, ainsi que les réglementations à appliquer. Un règlement va être rédigé afin de répondre au cahier des charges, et des travaux seront à prévoir sur les prochaines années.

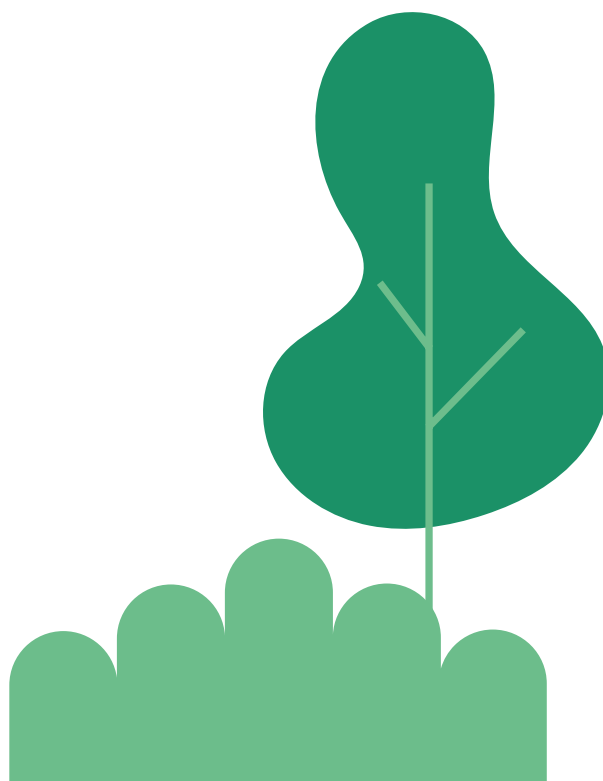

Écoles et jeunesse

Cantine et menu anti-gaspi

Suite à plusieurs questionnements, nous vous confirmons que le menu anti-gaspi du mercredi n'est pas un menu composé de "restes" des plats des jours précédents. Il s'agit de plusieurs plats différents, élaborés à partir des denrées restantes, non préparées les jours précédents, afin de ne pas gaspiller les produits commandés. Par exemple, s'il reste une dizaine de tomates non cuisinées pour la ratatouille du lundi, notre cuisinier Jérôme pourra les préparer en salade pour les enfants qui en souhaitent !

Les produits cuisinés, locaux et de saison, proviennent en priorité de Montech : de chez M. DABRIGEON, maraîcher pour les légumes et Du P'tit Marché de Campagne pour les fruits.

Renseignements utiles

Location des salles

Une nouvelle procédure est en place depuis le 1er janvier 2024, afin de mieux gérer les flux de mises à disposition entre les activités scolaires, associatives, personnelles, professionnelles... ou interactions avec des entités telles que la communauté des communes. Pour réserver, contactez pascal.finhan@gmail.com ou directement à la Mairie !

	MONTANT	CAUTION
Salle polyvalente AVEC cuisine		
Résidents commune de Finhan	300,00 €	150,00 €
Résidents hors commune de Finhan	550,00 €	300,00 €
Professionnels ou assos hors commune de Finhan	550,00 €	300,00 €
Associations locales (gratuit 2x/an)	X	150,00 €
Salle polyvalente SANS cuisine		
Résidents commune de Finhan	250,00 €	150,00 €
Résidents hors commune de Finhan	450,00 €	300,00 €
Professionnels ou assos hors commune de Finhan	550,00 €	300,00 €

Animaux errants

Nous avons constaté que des animaux se retrouvent régulièrement sur la voie publique. Dans un souci de les rendre à leurs propriétaires sains et saufs, nous souhaitons faire un recensement de vos pilous (chiens, chats, brebis, âne, oiseaux...).

Pour cela, nous vous proposons de nous écrire à l'adresse agir.animauxfinhan@info82.com, et de nous communiquer pour chaque animal une photo, le numéro ICAD (chiens et chats), son nom, votre nom ainsi que votre adresse et numéro de téléphone.

Lorsque vous viendrez chercher votre animal, nous vous demanderons une pièce d'identité ou un justificatif. Pour tout animal trouvé sur la voie publique non identifié, la SPA sera contactée.



Horaires et coordonnées

Médical

Médecin généraliste :

7 Pl. Pierre Ybres, 82700 Finhan

05.63.24.07.63

Mititean Mihail

- Lundi : 15h00 à 18h30
- Mardi : 9h00 à 11h30 - 16h00 à 18h30
- Mercredi : 9h00 à 11h30 - 16h00 à 18h30
- Jeudi : Fermé
- Vendredi : 9h00 à 11h30 - 16h00 à 18h30
- Samedi : Fermé
- Dimanche : Fermé

Pharmacie Laugero :

50 rd 813, 82700 Finhan

05.63.65.52.78

- Lundi : 9h à 12h30 - 14h30 à 20h
- Mardi : 9h à 12h30 - 14h30 à 20h
- Mercredi : 9h à 12h30 - 14h30 à 20h
- Jeudi : 9h à 12h30 - 14h30 à 20h
- Vendredi : 9h à 12h30 - 14h30 à 20h
- Samedi : 9h à 12h30
- Dimanche : Fermé

borne Medadom accessible aux horaires d'ouvertures : dispositif de RDV médical par téléconsultation

Infirmière :

- Cindy Delor :
1 Pl. des Anciens Combattants, 82700
FINHAN
06.88.31.75.89

Vie pratique

La Poste :

Pl. Pierre Ybres, 82700 Finhan

- Lundi : Fermé
- Mardi : 9h à 12h - 14h à 17h
- Mercredi : 9h à 12h
- Jeudi : 9h à 12h - 14h à 17h
- Vendredi : 9h à 12h - 14h à 17h
- Samedi : 9h à 12h
- Dimanche : Fermé

Mairie :

1 Rue Pierre Teissie Solier, 82700 Finhan

05.63.65.54.36

mairie-finhan@info82.com

- Lundi : 8h30 à 12h - 13h30 à 17h
- Mardi : 8h30 à 12h - 13h30 à 17h
- Mercredi : 8h30 à 12h
- Jeudi : 8h30 à 12h - 13h30 à 17h
- Vendredi : 8h30 à 12h
- Samedi : 9h à 11h30
- Dimanche : Fermé



À savoir

Appel à volontaires pour la réserve communale

La réserve communale est constituée de citoyens volontaires et bénévoles pouvant être mobilisés afin de prévenir et gérer les risques majeurs présents sur la commune. Les situations de crises peuvent être liées à une catastrophe naturelle (inondation, feu de forêt, tremblement de terre, etc...), industrielle, sanitaire ou sociale.

Nous avons à cœur de remobiliser une équipe de Finhanaises et Finhanais, engagés et solidaires. Tous les volontaires sont les bienvenus afin de faire face collectivement aux sinistres d'ampleur auxquels nous pouvons être confrontés !

Vous souhaitez nous rejoindre ? Présentez-vous à l'accueil de votre Mairie pour tous renseignements, ou auprès de benjamin.filhes@info82.com.

Boîtes à livres

Déjà un an de boîte à livres... Elle est située sous les Arcades de la place de village : vous pouvez gratuitement vous servir, et déposer ceux que vous avez déjà lus !

Des dizaines d'ouvrages ont été déposés, des dizaines ont été pris. Notre équipe tient cette boîte régulièrement à jour : du rangement, du tri par thèmes, de la régulation... Et puis nous avons remarqué que certains ont déposé des jouets, ce qui n'était, au départ, pas prévu. Bonne initiative, nous ajoutons donc à votre disposition une boîte à jouets, afin d'en faire l'échange, sur le même principe que les livres !

Mutuelle groupée

La commune de Finhan s'est associée à Mutualia pour faire profiter à ses habitants des tarifs de groupe avantageux. Choisie pour ses valeurs et pour correspondre à tout le panel de notre population, Mutualia sera votre complémentaire santé sans conditions, et sans délai !

MINORITÉ, ET NON : OPPOSITION

Si nous insistons pour être nommés la minorité et non l'opposition c'est parce que nous nous sommes présentés aux élections pour participer à la gestion de la commune. Notre expérience d'élus et nos compétences pourraient faire que, associés aux autres membres du conseil, nous aurions pu gagner du temps et de l'argent. Lors des conseils nous avons voté les points qui nous semblaient légitimes et nous n'avons pas été systématiquement opposés et pas plus que d'autres conseillers.

Si on nous avait plus sollicité sur certains dossiers : gestion des associations, gestion du personnel, maison pour tous, relations avec l'école publique, téléphonie, communication, relations avec la communauté de commune, tourisme, conseil municipal des jeunes, sur l'augmentation de certaines charges municipales : salariales, tarif de l'eau, doublement de la taxe d'aménagement... Nous aurions pu, aussi, tous ensemble, réfléchir et avancer mieux et plus vite, sans pour autant, perdre nos identités.

Françoise BADUEL-BEAULIEU, Didier MAURIN, Lionel QUILLET

Complémentaire
Santé & Prévoyance
Mutualia, experte
des mutuelles communales

COMMUNE DE FINHAN

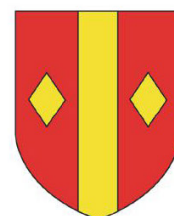

Mutualia,
partenaire de
FINHAN

Demandez votre
étude personnalisée
en scannant ce QR Code :



RENDEZ-VOUS à domicile
ou dans votre agence de proximité :
180 avenue Marcel Unal - 82000 MONTAUBAN

Une question ? Un rendez-vous ?
Contactez le 05.46.90.07.07
www.mutualia.fr



Entre nous, c'est humain

Complémentaire Santé & Prévoyance

LA MUTUELLE DES TERRITOIRES

Pourquoi ?

Soucieuse de venir en aide à ses habitants, votre collectivité a mis en place une «mutuelle santé communale», en partenariat avec Mutualia permettant de :

- ▶ de ne plus renoncer aux soins,
- ▶ de cesser de payer trop cher votre mutuelle,
- ▶ de profiter d'une couverture santé optimale et globale, correspondant à votre situation.

Pour qui ?

Cette offre s'adresse :

- ▶ aux habitants,
- ▶ aux personnes travaillant sur la collectivité,
- ▶ sans questionnaire médical,
- ▶ quel que soit l'âge,
- ▶ sans délai d'attente,
- ▶ sans condition de ressources.

Les avantages

- ▶ Des tarifs au plus juste, accessibles à tous les budgets
- ▶ 4 niveaux de garanties, pour s'adapter aux besoins de chacun
- ▶ Des conseillers Mutualia de proximité
- ▶ Une solution sociale et solidaire

Mutualia c'est aussi :

- ▶ des solutions pour se prémunir contre la perte d'autonomie,
- ▶ un réseau de partenaires opticiens avec Carte Blanche,
- ▶ une assistance 24h/24 et 7j/7,
- ▶ un service de téléconsultation avec MEDADOM,
- ▶ des programmes nutritionnels personnalisés avec OVIVA.

Une question ?

Un rendez-vous ?

Contactez le 05.46.90.07.07

www.mutualia.fr



Entre nous, c'est humain

Agenda 2024

avril

- **DIMANCHE 7 AVRIL** : Ouverture - Musée des métiers d'Autrefois
- **VENDREDI 12 AVRIL** : Atelier sur la mythologie du Japon - Médiathèque
- **JEUDI 18 AVRIL** : Course de caisses à savon du Centre de loisirs - Avenue du Ramier

février

- **VENDREDI 23 FÉVRIER** : Atelier fanzines - Médiathèque
- **DIMANCHE 25 FÉVRIER** : Loto du Pétanque Club Finhanais - Salle des fêtes

mai

- **DIMANCHE 5 MAI** : Ouverture - Musée des métiers d'Autrefois
Concours de Pétanque par le Pétanque Club Finhanais - Place du village
- **MERCREDI 8 MAI** : Cérémonie de commémoration du 8 mai 1945 - Monument aux morts
- **DIMANCHE 19 MAI** : Méchoui de l'Asso Kalou - Vivier

mars

- **VENDREDI 8 MARS** : Pause littéraire - Médiathèque
- **DIMANCHE 10 MARS** : Loto de l'APEL Émilie de Rodat - Salle des fêtes
- **SAMEDI 16 MARS** : Fête de la Saint-Patrick - Abattoir
- **SAMEDI 23 MARS** : Laché de truites et repas - Lac de la Gravette
- **DIMANCHE 31 MARS** : Chasse aux oeufs de Pâques - Vivier

juin

- **SAMEDI 1 JUIN** : Repas champêtre de la Gaule Finhanaise - Lac du Camp de Motte
- **DIMANCHE 2 JUIN** : Ouverture - Musée des Métiers d'Autrefois
- **VENDREDI 7 JUIN** : Summer Party de l'APEL Émilie de Rodat - Salle des fêtes
- **DIMANCHE 9 JUIN** : Pétanque et cochonnaille des Jogaïres - Place du village
- **DIMANCHE 16 JUIN** : Vide-grenier du Pétanque Club Finhanais - Place du village
- **SAMEDI 22 JUIN** : Fête de la musique et feu de la Saint-Jean - Vivier

juillet

- **DIMANCHE 7 JUILLET** : Ouverture - Musée des métiers d'Autrefois
Concours de Pétanque par le Pétanque Club Finhanais - Place du village
- **LUNDI 8 JUILLET** : Ouverture officielle - Magma (Musée des Arts Graphiques et Musiques Actuelles)
- **SAMEDI 13 JUILLET** : Bal de la fête nationale - Place du village

août

- **DIMANCHE 4 AOÛT** : Ouverture - Musée des métiers d'Autrefois
- **VENDREDI 23 AU DIMANCHE 25 AOÛT** : Fête locale - Tout le village

septembre

- **DIMANCHE 8 SEPTEMBRE** : Ouverture - Musée des métiers d'Autrefois
- **SAMEDI 14 SEPTEMBRE** : Sardinade de la Gaule Finhanaise - Place du village
- **SAMEDI 21 ET DIMANCHE 22 SEPTEMBRE** : Journées Européennes du Patrimoine - Tout le village
- **SAMEDI 28 SEPTEMBRE** : Festival Les Résonances (concert) - Vivier

octobre

- **DIMANCHE 6 OCTOBRE** : Salon bien-être - Salle des fêtes
- **DIMANCHE 13 OCTOBRE** : Ateliers bien-être par Cognition bien-être - Vivier
- **JEUDI 31 OCTOBRE** : Fête d'Halloween - Salle des fêtes

novembre

- **LUNDI 11 NOVEMBRE** : Cérémonie de commémoration du 11 novembre 1918 - Monument aux morts
- **SAMEDI 16 ET DIMANCHE 17 NOVEMBRE** : Exposition de la Généalogie - Salle des fêtes

décembre

- **DIMANCHE 1 DÉCEMBRE** : Marché de Noël - Salle des fêtes
- **DIMANCHE 15 DÉCEMBRE** : Arbre de Noël - Salle des fêtes

Partez à la découverte de

Finhan

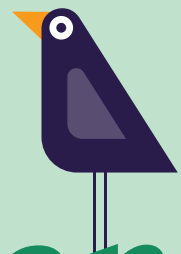

À visiter :

ÉGLISE SAINT-MARTIN : 3 Place des Anciens Combattants
MUSÉE ASSOCIATIF LES MÉTIERS D'AUTREFOIS : 5 Impasse de la Mairie
MAGMA (MUSÉE DES ARTS GRAPHIQUES ET DES MUSIQUES ACTUELLES) : 54 Route Nationale

Points utiles :

PHARMACIE LAUGERO : 50 Route 813
CARREFOUR CONTACT : Route Nationale
MAIRIE : 1 Rue Pierre Teissie Solier

Et pour se détendre :

LES ANCIENS ABATTOIRS : 14 Avenue du Ramier
DÉPART LES RAMIERS DE LA GARONNE (CIRCUIT DE RANDONNÉE) : 20 Avenue du Ramier